

くらし・ふれあい・ささえあい

 JAいび川

2025

12

Vol.369

清流 せいりゅう SEIRYU



特集 | 「おおのフェスタ2025」を開催しました！



- 02 手軽に簡単レシピ／
これであなたもJAマスター!
- 03 結～Musubi～
- 04 **特集**
「おおのフェスタ2025」を
開催しました!
- 05 書道・交通安全ポスターコンクール
岐阜県審査結果発表
- 06 **トピックス**
JA葬祭 セレモニーホール大野が
オープンしました
- 07 あなたもチャレンジ!家庭菜園
- 08 IBIGAWA NEWS
- 10 営農だより
- 12 営農掲示板
- 13 介護事業だより～元気にLIFE～／
文芸
- 14 生き生きウーマン
- 15 Let's青年部!／お便りコーナー
- 16 インフォメーション
- 18 ほほえみ／我が家のアイドル
- 19 お楽しみクイズ／JAいび川の概況／
理事会報告
- 20 応募ハガキ／表紙の子どもたち／
無料職業紹介

手軽に簡単料理レシピ

白菜とひき肉の カレー炒め



●材料(2人分)

白菜……………1/8個
合いびき肉……………125g
サラダ油……………大さじ1/2
ニンニク・ショウガ
……………各1/2かけ
カレールウ……………20g

●作り方

- ①白菜は1.5cm幅、長さ4cmの短冊切りにする。ニンニクとショウガをみじん切りにして、カレールウは刻む。
- ②フライパンにサラダ油、ニンニク、ショウガを入れて中火にかけ、香りが立ったら合いびき肉を加えて、ほぐしながら炒める。肉の色が変わったら白菜を加え、全体に油が回るまで炒める。
- ③②のフライパンにカレールウを加えてからめながら炒め、カレールウが解けたら完成!

JA直売所の
食育ソムリエが
考案しました!



これであなたも
**JA
マスター!**
☆☆☆

第9回「食」と「農」について学ぼう

JA新入職員 イビくん

お米はどうやってできるの?

大豆が豆腐になるってホント?

え～っとね…

そのギモン、実際に体験して学びましょう!

先輩職員 ミドリさん

田植え・バケツ稲作体験

まめなかな運動

ちゃんと「いただきます」するのよ

わたしたちが植えたお米おいしいね!

大豆ってお豆腐以外にもいろいろな食べ物に変身するんだ!

食育 + 農業 = 食農教育

食と農の大切さを伝える活動、これを「食農教育」というのよ

子どもたちの「おいしい!」の笑顔が嬉しいですね!

「食育」+「農業」=「食農教育」

「食」を支える根本である「農業」。JAいび川では、ただ「地元農産物を食べる」だけでなく、「食を支える農業や地域とのかかわり」にも注目し、学校での授業の一環として、農業体験などを通じて「食」と「農」のつながりを学んでもらうための**食農教育活動**を実施しています。

揖斐郡内の小学生を対象に「田植え・バケツ稲作体験」や「まめなかな運動(大豆の栽培・収穫・加工体験)」などを行い、自らの手で農作物を育てる体験を通じて「食の大切さ」や「つくる喜び」を伝えています。



自分で育てたお米や野菜は格別においしいよね! 「食」と「農」がつながっているって感じられるね♪

講師のご紹介

土川園芸 土川 洋功さん

季節に合わせた花苗や野菜苗の栽培・出荷を行っています。JAいび川青年部の委員長や女性部大学「寄せ植え講座」の講師を務めるなど、地域農業の活性化に意欲的に取り組んでいます。

お手軽&華やか
寄せ植えの作り方

ムスビ

準備するもの



鉢

花苗の数に合わせて鉢の大きさを選んでください

[目安]・花苗4〜5個→直径20cmの鉢・花苗10〜12個→直径30cmの鉢

- JA直売所で販売しています/
- 園芸用の土(畑用はNG)
- 好きな花苗

冬のおすすめの花は



ビオラ



葉牡丹



ガーデニングシクラメン

です!

作り方



鉢に3分の1程度まで園芸用の土を入れます。



花苗の根土を崩さないように、ポットから苗を抜き、背の高い苗から順番に鉢の中に配置します。苗の高さは、土を増減して調整します。



POINT!

横から見た寄せ植え

手前に背の低い苗、奥に背の高い苗を配置すると、ボリューム感のある寄せ植えになります。

土は押さえつけず、ふんわりと盛ってください



中心の苗の隙間に土を多めに追加し、外側の苗の隙間にも土を足します。

完成!!



鉢や花の種類を考えて自分だけの寄せ植えを作りましょう!

完成後は、たっぷりのシャワー状の水で花苗の葉と鉢の側面の土を流してください。

毎日水やりしなくてもOK!

管理方法

- 冬季の水やりは週に2〜3回、1回当たりコップ1杯分程度が目安です。
※水のやりすぎは、根痛みや根腐れの原因になるため、特に注意してください。
- 咲き終わった花がら等は、苗の消耗や病気の原因となるため、こまめに取り除いてください。
- 積雪や強風が当たらない、日当たりの良い場所が望ましいです。(軒下・玄関など)
※日が当たらない場合は、ときどき日が当たるように鉢を移動してあげてください。

「おおのフェスタ2025」を開催しました!

日頃のご愛顧に感謝の気持ちを込めて、11月1日・2日に「おおのフェスタ2025」を大野町観光協会と共同開催しました。
ご来場いただいた皆さま、ありがとうございました!

うまいもん大集合!

地産地消グルメ&北海道グルメが盛りだくさん♪



北海道産ホタテの串揚げや
ホイル焼きも
大人気でした♪



地元産食材をたっぷり使った、
当JA女性部員手づくりの
豚汁を無料配布しました!



地産地消コーナー!!
柿キーマカレーや
「揖斐の匠芋けんぴ」を
販売!

大野町かき振興会女性部の皆さんも参加!
柿を使用したパウンドケーキやジャムを販売し、柿の魅力をPRしました。

♪女性部カルチャー部会のステージ発表♪



フラチーム マルヒア

華麗なフラダンスを
披露していただきました♪



大野ステップダンス

元気になるダンス!
決めポーズもばっちり! ✨

JAいび川和太鼓部の演奏で オープニングに花を添えました!



Mr.マリックさんの超魔術ショーで 会場は大盛り上がり!!



矢吹和仁さん
の見事な津軽
三味線演奏♪
晴れ晴れとし
た音が響きま
した☀



名古屋グルメ
系YouTuber
のナゴグルさ
んが会場の料
理を食レポし
ました!



楽しく農業体験!
いちごの苗を
植えました。



揖斐郡産
ハツシモの
餅売り

アンパンマンと
一緒にパシャリ!



ぬり絵
キーホルダーを
作りました♪



北海道産の
じゃがいも。
玉ねぎ詰め放題!



農機具展示を
行いました!

試乗も
OK♪

岐阜県審査結果発表

「JA共済小中学生書道・交通安全ポスターコンクール」を開催しましたところ、県内の小中学生の皆さんから素晴らしい作品がたくさん寄せられました。10月に岐阜県審査会を行い、当JA管内の力作が多数入賞されましたのでご紹介いたします。

なお、各部門、各学年の最高位だった作品計27点が全国審査に進みます。また、上位入賞した作品（この紙面に掲載されている受賞者のうち、入選以外の受賞者作品）は、令和8年3月19日から25日に岐阜市司町の「みんなの森ぎふメディアコスモス」で展示されます。（敬称略）

書道の部（半紙）	書道の部（条幅）	ポスターの部
<p>小学校1年生 JA共済連岐阜運営委員会会長賞（入選） 増田 朱莉（東） 畑中 徠樹（揖斐）</p> <p>小学校2年生 JA共済連岐阜運営委員会会長賞（入選） 小里 彩寧（東） 牧村 俊治（大野）</p> <p>小学校3年生 JA共済連岐阜運営委員会会長賞（最優秀） 内田 侑志（温知）</p> <p>小学校4年生 JA共済連岐阜運営委員会会長賞（優秀） 松野 優来（揖斐） JA共済連岐阜運営委員会会長賞（入選） 後藤 妃陽（大野）</p> <p>小学校5年生 JA共済連岐阜運営委員会会長賞（最優秀） 渡邊 颯真（北方） JA共済連岐阜運営委員会会長賞（優良） 小里 葉月（東） JA共済連岐阜運営委員会会長賞（入選） 森 咲菜（谷汲） 松山 凜子（西） 赤井 陽向子（大野）</p> <p>小学校6年生 JA共済連岐阜運営委員会会長賞（優良） 竹中 綸葉（池田） 日本農業新聞賞 宇野 絢翔（南） JA共済連岐阜運営委員会会長賞（入選） 井川 葉奈（北方） 橋本 紗良（揖斐）</p> <p>中学校2年生 JA共済連岐阜運営委員会会長賞（最優秀） 若園 萌衣（揖斐川） JA共済連岐阜運営委員会会長賞（入選） 森本 彩衣里（谷汲）</p> <p>中学校3年生 日本農業新聞賞 渡邊 花音（北和）</p>	<p>小学校2年生 JA共済連岐阜運営委員会会長賞（入選） 吉田 彩乃（大野）</p> <p>小学校5年生 岐阜新聞社 岐阜放送賞 渡邊 颯真（北方） JA共済連岐阜運営委員会会長賞（入選） 傍嶋 琉禾（中） 多賀 郁杜（大野）</p> <p>中学校1年生 JA共済連岐阜運営委員会会長賞（優秀） 傍嶋 乃愛（揖東） 岐阜新聞社 岐阜放送賞 牧村 佳治（大野）</p> <p>中学校3年生 JA共済連岐阜運営委員会会長賞（最優秀） 渡邊 花音（北和）</p> <div data-bbox="611 1451 1038 1749"> </div> <p>© 2006 JA-KYOSAI</p>	<p>小学校1年生 JA共済連岐阜運営委員会会長賞（優良） 太田 宗吾（大和） JA共済連岐阜運営委員会会長賞（入選） 小川 愛粋（宮地）</p> <p>小学校2年生 JA共済連岐阜運営委員会会長賞（入選） 五十川 綾音（温知） 小林 想（八幡） 牧村 悠真（揖斐） 牧村 音架（中）</p> <p>小学校3年生 JA共済連岐阜運営委員会会長賞（入選） 安藤 杏心（大野）</p> <p>小学校4年生 JA共済連岐阜運営委員会会長賞（優良） 網谷 壮一郎（中） JA共済連岐阜運営委員会会長賞（入選） 田邊 良太郎（温知）</p> <p>小学校5年生 岐阜新聞社 岐阜放送賞 村上 癒々琥（大野） JA共済連岐阜運営委員会会長賞（入選） 河村 美佳（温知）</p> <p>小学校6年生 JA共済連岐阜運営委員会会長賞（優良） 加藤 那月（大野） JA共済連岐阜運営委員会会長賞（入選） 市川 心音（揖斐）</p> <p>中学校1年生 岐阜県教育委員会賞 鳥本 涼楓（揖東）</p>
<div data-bbox="810 1870 1295 2145"> <p>《応募作品点数》</p> <p>書道の部（半紙） 11,912点</p> <p>書道の部（条幅） 1,788点</p> <p>ポスターの部 1,352点</p> </div>		

JA葬祭 セレモニーホール大野が オープンしました



揖斐郡大野町大字松山小字松山 揖斐広域斎場第3駐車場内（南側）



10月17日、竣工式を行いました。

10月27日、 大野町松山に新たな セレモニーホールが オープンしました。

近年、ご家族や親しい方々で静かにお見送りをしたい
というご希望が増えていることを受け、家族葬などの
小規模葬に対応した温かみのあるホールとなっています。



祭壇



式場は30席。
心安らぐ空間で故人を偲びます。

遺族控室（和室）



宿泊されるお客さまのため、控室や
シャワールームを完備しています。

遺族控室（洋室）



車いすの方にも
安心してご利用いただけます。

令和7年11月より、JAいび川葬祭センターは「**(株) JA葬祭
岐阜 いび川セレモニーセンター**」に名称が変わりました。

JAの葬祭事業につきましては、これまでと同様、地域に根差
したサービスを提供いたしますので、今後とも変わらぬご愛顧を
賜りますようお願い申し上げます。

お問
い合
わせ
先

(株) JA葬祭岐阜
いび川セレモニーセンター
揖斐郡池田町沓井1210
☎0585-44-1168

家庭菜園のプランニング 連作回避とスペースの有効活用

日本では、四季それぞれで気温や日長、雨量などにはっきりした特徴があります。そのため野菜の種類に適した栽培時期を選び、季節の変化に対応した栽培管理をしなければいけません。

狭い畑で多種類の野菜を作るには、菜園利用のプランが必要です。季節に応じた種類・品種を選び、菜園の利用ローテーションを考えましょう。

野菜の選び方

野菜の生育特徴から見ると、共通した栽培管理の方法があります。野菜の類縁関係を知ると、同じ仲間同士で肥料や病害虫が共通することが多いので、作付けプランを立てるのに役立ちます。野菜の種類と品種を選ぶポイントは、①利用・調理に適しているか②その土地の気候や栽培時期が合っているか③病気や害虫に強く作りやすいか、などをあらかじめ調べておきましょう。

畑の大きさによって野菜の選び方は異なります。パセリやミツバ、バジルなどのハーブ類は料理の付け合わせに少しあれば良いので、庭の片隅で自給できます。

畑が100㎡あると年間30品目以上を作ることができますが、スペースが広いほど栽培管理に手間がかかり、特に夏場の灌水（かんすい）や炎天下の草取りは、体の負担となることもあります。

連作と輪作

同じ畑に同じ野菜を連続して作ることを「連作」といいます。連作すると生長に障害が出る野菜があります。エンドウは一度作ると、4、5年は作れません。ナス、トマト、ソラマメ、サトイモなどは3、4年、レタス、ハクサイ、イチゴなどは2年、ホウレンソウ、コカブ、インゲンなどは1年です。サツマイモ、カボチャ、タマネギのように連作しても生長に障害が見られない野菜もあります（表）。

また、同じ科に属する近縁な野菜は似た性質を持っているため、病害虫と肥料の吸収が共通しています。そのため、連作すると土に生息する病害虫が増えたり、微量でも必要な肥料成分が不足して野菜の生長を妨げることがあります。

このような連作障害を防ぎ、地力が衰えないようにするためには性質の異なる野菜を計画的に順次、作付けする「輪作」をします。

作付けプラン

例えば、4m×5mの20㎡の畑の場合は、家庭での消費量が多いダイコン、キャベツ、ジャガイモ、ネギなどを中心に4区画以上に分けて作付けプランを立てると良いでしょう（図）。

作付けプランは次の手順で作みましょう。

- ①菜園を均等に4ブロックに分ける。
- ②作りたい野菜を「ナス科」「ウリ科」「イモ類・ヒガンバナ科」「マメ科・スイートコーン」「小型葉物類」「セリ科」「アブラナ科」の7種類に分ける。
- ③1年ごとにブロックのローテーションを行う。

このようなローテーションで、ナス科やエンドウなどの連作障害をおおむね避けることができます。

表 連作障害の出やすい野菜、出にくい野菜

連作障害の出やすい野菜	スイカ、キュウリ、メロン、トマト、ナス、ピーマン、エンドウ、ソラマメ、エダマメ、サトイモなど
連作障害の出にくい野菜	サツマイモ、カボチャ、タマネギ、小松菜など

図 作付けプラン例(4m×5mの20㎡の場合)

	春～夏	秋～冬								
1年目	<table><tr><td>A ナス科</td><td>B ウリ科</td></tr><tr><td>D マメ科・ スイートコーン</td><td>C イモ類・ ヒガンバナ科</td></tr></table>	A ナス科	B ウリ科	D マメ科・ スイートコーン	C イモ類・ ヒガンバナ科	<table><tr><td>A 小型葉物類</td><td>B セリ科</td></tr><tr><td>D アブラナ科</td><td>C イモ類・ ヒガンバナ科</td></tr></table>	A 小型葉物類	B セリ科	D アブラナ科	C イモ類・ ヒガンバナ科
A ナス科	B ウリ科									
D マメ科・ スイートコーン	C イモ類・ ヒガンバナ科									
A 小型葉物類	B セリ科									
D アブラナ科	C イモ類・ ヒガンバナ科									
2年目	<p>前年にナス科を育てた場所 でマメ科・スイートコーンを 育てることで、連作障害を 回避する。</p> <table><tr><td>A マメ科・ スイートコーン</td><td>B ナス科</td></tr><tr><td>D イモ類・ ヒガンバナ科</td><td>C ウリ科</td></tr></table>	A マメ科・ スイートコーン	B ナス科	D イモ類・ ヒガンバナ科	C ウリ科	<p>前年に小型葉物類を育てた 場所でアブラナ科を育てるこ とで連作障害を回避する。</p> <table><tr><td>A アブラナ科</td><td>B 小型葉物類</td></tr><tr><td>D イモ類・ ヒガンバナ科</td><td>C セリ科</td></tr></table>	A アブラナ科	B 小型葉物類	D イモ類・ ヒガンバナ科	C セリ科
A マメ科・ スイートコーン	B ナス科									
D イモ類・ ヒガンバナ科	C ウリ科									
A アブラナ科	B 小型葉物類									
D イモ類・ ヒガンバナ科	C セリ科									
3年目	<table><tr><td>A イモ類・ ヒガンバナ科</td><td>B マメ科・ スイートコーン</td></tr><tr><td>D ウリ科</td><td>C ナス科</td></tr></table>	A イモ類・ ヒガンバナ科	B マメ科・ スイートコーン	D ウリ科	C ナス科	<table><tr><td>A イモ類・ ヒガンバナ科</td><td>B アブラナ科</td></tr><tr><td>D セリ科</td><td>C 小型葉物類</td></tr></table>	A イモ類・ ヒガンバナ科	B アブラナ科	D セリ科	C 小型葉物類
A イモ類・ ヒガンバナ科	B マメ科・ スイートコーン									
D ウリ科	C ナス科									
A イモ類・ ヒガンバナ科	B アブラナ科									
D セリ科	C 小型葉物類									
4年目	<table><tr><td>A ウリ科</td><td>B イモ類・ ヒガンバナ科</td></tr><tr><td>D ナス科</td><td>C マメ科・ スイートコーン</td></tr></table>	A ウリ科	B イモ類・ ヒガンバナ科	D ナス科	C マメ科・ スイートコーン	<table><tr><td>A セリ科</td><td>B イモ類・ ヒガンバナ科</td></tr><tr><td>D 小型葉物類</td><td>C アブラナ科</td></tr></table>	A セリ科	B イモ類・ ヒガンバナ科	D 小型葉物類	C アブラナ科
A ウリ科	B イモ類・ ヒガンバナ科									
D ナス科	C マメ科・ スイートコーン									
A セリ科	B イモ類・ ヒガンバナ科									
D 小型葉物類	C アブラナ科									

ナス科…トマト、ナス、ピーマンなど
ウリ科…キュウリ、カボチャなど
ヒガンバナ科…ネギ、タマネギなど
マメ科…エダマメ、インゲンマメなど
セリ科…ニンジンなど
アブラナ科…キャベツ、ハクサイ、ダイコンなど
イモ類…サツマイモ、ジャガイモ、サトイモなど
小型葉物類…ホウレンソウ、小松菜など

10月中旬～下旬

子どもたちが稲刈りを体験しました！

管内小学校の子どもたちが、地域の農家さんやJA職員の指導のもと、稲刈りに挑戦しました！お米ができるまでの過程を知り、おいしいお米が食べられる喜びや農業の大切さを学びました。



清水小学校



脱穀作業にも挑戦！



中小学校



八幡小学校



池田小学校

10/25

あぐりんファーム 秋の収穫祭を開催しました

当JAが運営する体験農園「あぐりんファーム」で『秋の収穫祭』を実施しました。さつまいもの収穫体験のほか、さつまいも料理の試食やレシピの配布などを行いました。

あぐりんファームで採れた
さつまいものおにぎりを配りました！



10/28

揖斐高校×JAいび川コラボランチ 最終検討会を行いました

当JAは、県立揖斐高校の生活デザイン科食物コースの生徒とコラボランチの開発に取り組んでいます。最後となる今回の検討会では、前回の会から改善した点を生徒が発表し、改善後のメニューをJA職員や菓草を提供したいびはる商舎の方が試食して意見を交換しました。

生徒が開発したコラボランチは、12月5日(金)に本店に併設する「^{カフェ}café de marché ^{マルシェ}笑味ちゃん」で提供予定です！



10/17

過去にないほどの高値に！ 秋冬茶共販会を行いました

合計14点、2,122kgのお茶が出品され、参加した茶商は茶葉の柔らかさや色を見比べたり、試飲で味、香りを確かめました。

夏の高温・少雨による収量減少と、インバウンド需要と輸出による抹茶需要の増加により、1kg当たりの平均落札額は1,650円となり、例年に比べて約5倍の高値となりました。



10/28

名古屋市子どもたちが さつまいもの収穫体験を行いました！

池田町の「ふる里いび」は、農業を通じた地域振興に取り組んでいます。同社とJA、地域住民等が連携し、農業を通して自然と触れ合う楽しさを知ってもらうため、名古屋市の中村保育園の児童を招いてさつまいもの収穫体験を行いました。



とっても大きなさつまいもが採れたよ！



おひつじ
牡羊座
3/21～4/19

- 全体運…勢いのある好調運。ただ、ままならない思いをしている人もいるので配慮を忘れずに。リーダーシップが光ります
- 健康運…後半は後退。油断せず健康習慣をキープして◎
- 幸運を呼ぶ食べ物…ミカン



10/31

年金受給者友の会 シニアゴルフ県大会が行われました！

第12回岐阜県JA年金友の会ゴルフ大会が岐阜カンツリー倶楽部で開催されました。皆さんはつらつとしたプレーで、競技を楽しみました！

揖斐地区の中村 勝市さんが優勝されました。おめでとうございます！



11/2

地産地消ぎふ食農体験in西濃 揖斐郡農産物の魅力を発信！

地域の農産物を通じて食への理解を深めるイベント「地産地消ぎふ食農体験in西濃」によってみーな池田の北のほ場で開催し、10組30人の親子が参加しました。さつまいもの収穫体験や焼きいもの試食を行い、揖斐郡の食と農の魅力を発信しました。



10月中旬

新嘗祭に献上する粟を献穀しました

11月23日に皇居で執り行われた「新嘗祭」に、揖斐川町北方の森本さんが粟の献穀者選ばれました。9月に粟を収穫して状態のよいものを選別した後、納箱作業を行いました。10月22日、森本さんご夫妻が東京都千代田区の皇居で行われた献穀献納祭に出席し、粟を献穀しました。



納箱



献穀

10/28

いちご三町合同研修会を行いました

当JAは、いちごの品質向上を目指して、揖斐川いちご生産組合・大野町苺組合・池田町いちご生産組合の三町合同研修会を行いました。収入保険や資材の紹介の後、岐阜県揖斐農林事務所の職員から生育状況や今後の栽培管理について研修を行いました。



10/24・25

オートセンターお客様感謝祭を開催しました

日頃のご愛顧に感謝して、新車やタイヤの販売、お値打ち価格でのオイルの交換を受け付けました。ご来場いただいた皆さま、ありがとうございました！



10/21

野菜栽培講習会を開きました

直売所出荷者や新規出荷希望者に向けて、野菜栽培講習会を開催しました。25名が参加し、岐阜県揖斐農林事務所から土づくり方法や正月菜・小松菜の栽培方法について説明を受けました。



おうし
牡牛座
4/20～5/20

- 全体運…上昇運。しっくりいかなかったことも次第に整ってきます。周囲との和を大切に、流れに乗って。忘年会にツキ
- 健康運…体にいいことを続けて。手応えを感じられるはず
- 幸運を呼ぶ食べ物…アンコウ

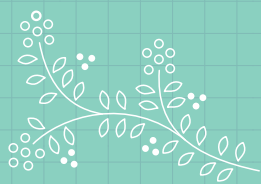

営農だより

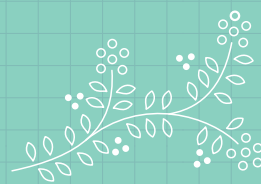

水稻

■ 来年の稲作に向けて

登熟期以降に急激に生育が衰える「秋落ち」や、葉に褐色の斑点を生じ、ひどい場合には枯死する「ごま葉枯れ病」の発生が見られました。これらの症状は一般に、窒素だけでなくカリウムや珪酸、鉄、マンガンの不足で起こりやすいことが知られています。窒素、リン酸、カリウムを主成分とする化成肥料のみの施用では、年々その他の成分が不足していき、異常気象や病害虫の被害が大きくなる原因にもなります。



管内ほ場で発生したごま葉枯れ病

地力を維持するためには、秋から春にかけて土づくりを行うことが重要です。水稻が多く必要とする珪酸・カリウムや秋落ちの予防につながる微量要素である鉄・マンガンを補給するため、土づくり肥料を継続的に使い、地力維持を心がけましょう。

■ 水田の土づくりは今から準備！

今年度秋落ち等が見られたほ場は、重点的に土づくり肥料を施用しましょう。

地力ブースター

◇不足しがちな珪酸・カリウム・鉄・マンガンなどを配合、秋落ちの予防に効果的です。

◇秋～春（代かきの2週間前）まで使用できます。

地力ブースター成分表

P	K	Mg	Mn	ケイ酸	アルカリ
0	7	2.5	0.5	25	23

使用方法

処理時期 12月～3月

施用量の目安 [地力ブースター]…10a当たり60kg（3袋）

施用方法 ほ場全体に散布し、よく鋤き込むと効果的です。



麦類

実需者からは、品質のそろった一等麦が求められています。小麦「イワイノダイチ」、大麦「カシマゴール」、それぞれの栽培暦に準じて栽培しましょう。

また、下記の点に気を付けて適切な管理に努めましょう。

■ 排水対策は万全に

「麦は排水でとる」と言われるように、排水対策が生育に大きく影響します。

麦類の栽培は額縁排水路と排水溝の整備が必須条件で、降雨によって、ほ場内が滞水しないよう確実に落水口へ繋がります。栽培期間中も排水溝に土が崩れてつまりがないか、日頃から気を付けましょう。



ふたご
双子座
5/21～6/21

- 全体運…ドキッとするところがあるかも。外出するときは救急セットや折り畳み傘を携帯して安心。靴は歩きやすいものに
- 健康運…無理をしたと感じたら休んで。臨機応変に
- 幸運を呼ぶ食べ物…カリフラワー

柿

12月になると柿は落葉し、休眠期に入ります。枝では来年の果実となる花芽がつくれ、根や樹体には養分が蓄えられており、もうすでに令和8年産の準備が始まっています。次の年の柿づくりのために、日当たりが良く、風通しの良い園地づくりを行いましょう。

縮間伐、剪定、粗皮削り、適正な土壌管理等、風通しの良い樹形をつくりましょう。炭そ病の病斑がついた枝はしっかり取り除くなど、園内の清掃、冬季の作業を念入りに行い、病原菌や害虫を次の年に持ち越さないよう心掛けましょう。

■ 縮間伐・整枝・剪定

落葉すれば整枝・剪定の適期になります。整枝・剪定は柿が休眠期に入っている12月から3月までに終わるようにしましょう。また、枝が込み合っている場合は、縮間伐を行い、日あたりや風通しの良い栽培環境を整えましょう。

■ 肥培管理

堆肥や土壌改良材などの土づくり資材はこの時期に施用しましょう。多肥栽培は、来年発生する新梢に炭そ病が発生しやすくなるため、樹勢・土質に応じた適正な肥培管理に努めましょう。

■ 冬期の病害虫対策

☆病害対策

落葉病や炭そ病、うどんこ病が発生した園では、葉や枝、芽で病原菌が越冬し、令和8年産での発生源になります。落葉、被害枝は園から持ち出すか、土中に埋めるなどして処分しましょう。

病害虫防除を目的とした枝葉の焼却時には、生乾きの状態で行わず、よく乾いた状態で行いましょう。火災の危険性や煙による生活環境の悪化が問題になっているので、焼却の場所、時間帯、量などを考え、また焼却している間はその場を離れず十分注意して行いましょう。

☆害虫対策

この時期、カイガラムシ等の害虫は、樹の幹の割れ目、粗皮下などで越冬しています。粗皮削りやマシン油乳剤による防除を行い、越冬している害虫の密度を減らしましょう。

カイガラムシ等の難防除害虫には、1年間を通した体系的な防除が必要です。次の3点を特に意識しましょう。

- ①農薬がしっかりかかるよう、風通しの良い園にしましょう。
- ②粗皮削り、マシン油乳剤の散布により越冬害虫の密度を減らしましょう。
- ③薬剤防除は、樹体全体に十分農薬がかかるように散布量や散布方法を工夫しましょう。

☆マシン油乳剤（ハーベストオイルまたはラビサンスプレー）の使用上の留意点

近年、暖冬傾向にあり、発芽時期が早まる傾向にあります。マシン油乳剤の散布時期は、発芽前です。使用時期によっては、開花遅延等の薬害が発生する場合がありますので、生育状況を確認し、使用時期に注意して散布しましょう。



炭そ病が発生した新梢。
中央がややくぼみ、
黒色の病斑が形成される。



かに
蟹 座
6/22~7/22

- 全体運…大掃除は早めにスタート。余裕を持って予定を立てるとうまくいきます。いつものお店や集まりに幸せの予感
- 健康運…疲れたら早めにケアを。危険な場所は避けて
- 幸運を呼ぶ食べ物…ダイコン

営農掲示板

EINO KEIJIBAN

2026年肥料・農薬の予約注文書について

現在、当JAでは2026年の水稻・園芸、柿、春茶に使用いただく肥料・農薬の予約注文を受け付けています。予約注文には、「価格値引き」・「代金引落し据置き」・「配達料金無料サービス」などの奨励を設けておりますので、この機会をご活用くださいますようお願い申し上げます。

肥料・農薬予約引取り方法別の割引率

水稻・園芸	対 象	自己引取り	早期配達	通常配達
	肥 料	2月・3月	2月・3月・4月	5月以降の指定月
	農 薬	2月・3月	2月・3月・4月	
	値引き	当用価格から8%値引き	当用価格から6%値引き	当用価格から4%値引き
柿	対 象	自己引取り	早期配達	通常配達
	肥 料	2月・3月	2月・3月	6月・9月・10月
	農 薬	2月・3月	2月・3月	—
	値引き	当用価格から8%値引き	当用価格から6%値引き	当用価格から4%値引き
春茶	対 象	納品月		値引き
	肥 料	2月から4月の指定月の自己引取り		当用価格から8%値引き
		2月から4月の各月の配達納品		当用価格から6%値引き
	農 薬	2月の自己引取り		当用価格から8%値引き
		2月の一括配送納品		当用価格から6%値引き

● 配達料金

予約注文いただきました配達希望の商品について、配達料金は無料となっております。予約以外の商品配達には、1個につき44円(消費税込み)の配達料金がかかりますので、全商品について予約引取りがお得です。

● 代金決済

ご予約いただきました商品の代金決済は、配達月・自己引取り月の翌々月以降の口座引き落としとなります。

● 提出期限

予約注文書の提出期限は**令和8年1月9日(金)**です。各支店・営農経済センター・出張所窓口へご提出をお願いします。

国内資源活用として、
堆肥と化成をまぜた肥料「エコレットシリーズ」を取りそろえております



知って得する！農業者年金

農業者の方は、国民年金の上乗せの公的な年金「農業者年金」に加入して安心して豊かな老後を！

- ☐ 農業者なら誰でも入れる「終身年金」です！
- ☐ 一定の要件を満たす方には、月額最大1万円の保険料補助
- ☐ 保険料は全額社会保険料控除の対象など、生涯を通じて大きな節税効果！

※農業者年金に加入できる方の要件は以下の通りです。

○年間60日以上農業に従事している方

○国民年金第1号被保険者(60歳未満)又は、国民年金の任意加入者(60歳以上65歳未満)

※詳しくは、お住まいの町役場または担い手サポートセンター(☎0585-45-9013)へ！



しし
獅子座
7/23~8/22

- 全体運…おしやれをして外出を。特別なことをすると勢いがつき目標達成に近づけます。会合などの世話役を引き受けて
- 健康運…ゆったりした散歩がお勧め。軽い運動で好循環
- 幸運を呼ぶ食べ物…ユズ

介護事業だより

元気に

Life
ライフ

宮地小学校の子どもたちが 見学にやってきました!

10月24日、宮地小学校の生徒たちが清流の里みやじの施設見学を行いました。生徒たちは、利用者さんに自己紹介した後、施設内の設備や活動を見学しました。



認知症・介護の相談の場

「認知症カフェ」のご案内

◆日時 12月19日(金) 13時30分～15時

開催場所 訪問介護ステーション
(デイサービスセンター清流の里)

住所 揖斐川町三輪2439-1

電話 (0585) 21-3666

※開催を中止させていただく場合がございますので予めご了承ください。



訪問介護スタッフ
募集中です!! 詳しくはこちら



ヘチマで化粧水やたわしを手作りしました!

清流の里みやじでは、5月から育てたヘチマを使って、利用者さんと一緒にたわしと化粧水を作りました。お風呂あがりに化粧水を使った利用者さんは、「べっぴんになるわ」と喜ばれていました♪



俳句のお題 天地「い・し」

令和8年2月号の狂俳のお題 「如月・春の氷・太鼓・ ぬくぬく・祝日」

二〇	天地「ら・こ」	落日の鹿の響きにある呼び子
一九	節約	先ず政治家の給与から
一八	獵人	熊駆除にチームで臨む
一七	はらはら	見上げる人や梯子のり
一六	節約	見切品見て回る
一五	合掌	いつも先祖に感謝する
一四	はらはら	決定戦の勝負する
一三	節約	エアコンの替え知恵絞る
一二	発表会	この日のために成果出す
見返し	合掌	仏間で今朝も感謝する
一〇	天地「ら・こ」	落花生きりなくつまむ男の子
九	獵人	大変だ熊が出てきた
八	節約	無駄を省いて切り詰める
七	合掌	豪雪の郷人住めり
六	発表会	見るだけのはず新車買う
五	合掌	雪の白川月照らす
四	はらはら	商工会のくじを引く
三	獵人	雪山に銃声響く
二	はらはら	誕生餅背に一步出る
秀逸	獵人	けもの道知りワナ掛ける
大尾	発表会	誉めて育てて花咲かす
追吟	夜の嵐虎落笛吹き雪連れる	

狂俳選句 桑原 洞峰 大人 応募数 百七十六句

文芸狂俳

題

獵人・節約・発表会・
合掌・はらはら
天地「ら・こ」

久瀬	高橋	はる
大野	小田	和子
北野	細野	矩墨
北野	宮川	深山
揖斐	細野	華林
大野	赤坂	香光
久瀬	神谷	志東
大野	小里	湖翠
大野	林	千賀子
池田	安田	修月
大野	古田	十雨子
泉外	小田	慶喜
谷汲	河村	住夫
小島	小川	聚扇
北和	高橋	ねむ登
北和	清水	亮鳴
大野	山本	八重子
北和	高橋	おぼこ
大野	梅田	静花
北和	清水	亮鳴
北和	河瀬	友楽
北和	洞峰	

【締め切り】12月22日(月)必着
1題につき2句まで。
変名での複数投句はご遠慮ください。
応募の際は住所・本名・雅号・管轄支店
を明記してください。
文字は楷書ではっきりと書き、読みづらい
漢字には振り仮名をつけて下さい。
応募先 千五〇一〇六九三 揖斐川町上南方十五番地
いび川農業協同組合 企画管理課(清流)文芸係まで。



おとめ
乙女座
8/23~9/22

- 全体運...気が多くなりがちなので欲張り過ぎないように。用事はリストアップし優先順位を整理。後半は助けてくれる人あり
- 健康運...香りの良い入浴剤で、ゆったりとバスタイムを
- 幸運を呼ぶ食べ物...野沢菜

女性部支部長とJAいび川役職員の意見交換会を実施しました。

10月16日、女性部活動の発展と、組合員の意見を反映したより良い事業運営を目指し、女性部員とJA常勤役員や職員による意見交換会を実施しました。女性部役員13名とJA役職員8名が参加し、「助け合い・学び合い・育て合い」をテーマに意見交換を行いました。



地域の子どもたちや女性部員同士との交流を活発にしたいという意見が多く挙がりました!

JAいび川特別教室 和菓子作り体験を行いました!

10月18日、女性部活動をより多くの方に知っていただくため、本店に併設する「café de marché 笑味ちゃん」で、和菓子作り体験を行いました!おいしい手作り和菓子が人気の(株)柏鳥堂さんから講師をお招きし、揖斐郡の特産品である柿やさつまいもを使用したフルーツ大福や練り切りを作りました。



かわいい和菓子を作りました🍡



～家の光12月号のご紹介～ テーマは“あたらしい防災”です

店舗では、家の光12月号の読みどころを紹介中!



家の光12月号は、支店・事業所窓口で販売中!

※家計簿は今年から別売りになりました

家計簿は支店窓口にて
申し込みください

「いつも」持っていれば、
「もしも」のときも安心!

外出中に被災!そんなときに役立つアイテムをひとまとめにして持ち歩ける「マイ防災ボトル」の作り方を紹介します。また、「JA家の光手芸教室」では、マイ防災ボトルの携帯に便利な「マイ防災ボトルホルダー」を紹介。キットも販売します。

◎マイ防災ボトル



写真はイメージです

こんなものを入れておくと便利!

—[中身の例]—

- 圧縮タオル ● エチケット袋
- ビニール袋 ● アルコール消毒綿
- 常備薬 ● マスク ● ばんそうこう
- 綿棒 ● ようかん ● サプリ
- 現金(おれとコイン)
- アルミブランケット ● 耳栓
- レインコート ● ミニライトなど

ほかにも自分にとって
「あったら便利」と思うものを
入れておきましょう



支店・事業所窓口にて、家の光12月号購入の方へ先着30名様にマイ防災ボトルをプレゼント! この機会にぜひ!



てんびん
天秤座
9/23~10/23

- 全体運...交友関係の広がりやラッキー要素を運んできます。人の話はよく聞いて熱心に情報収集を。学びの時間もつけて
- 健康運...話題のストレッチやサプリを試してみよう
- 幸運を呼ぶ食べ物...カボチャ

JAひだ管内で盟友のつどいを行いました



当JA青年部は丹生川トマト選果場を視察しました!

10月29日、JAひだ管内で「盟友のつどい」を開催し、県内5JAの青年部や関係者らが参加しました。部員らは丹生川トマト選果場やもだに農園の視察研修、飛騨への誇りの意思である「飛騨プライド」の説明を通して、活気あふれるJAひだと青年部について学びを深めながら、交流を楽しみました。

Let's 青年部!

お便りコーナー

みなさまからいただいた

ご意見・ご要望などを紹介します!



ご要望にお応えしました!

- 農業や食ること、自然が大好きな子どもが増えるよう、小さいころから米づくりなどの体験ができるよう努めてほしい。

A. 農業者の皆さまや学校関係者の皆さまのご協力をいただきながら、子ども達にお米や大豆、柿などの農作物を育てる体験を実践しています。大豆に関しては、JA女性部員を中心とした「食農リーダー」の皆さまと一緒に「まめなかな運動」を行っており、大豆の播種・収穫作業を小学生に体験してもらったり、収穫した大豆でお豆腐作りに挑戦してもらっています。今年度、お豆腐作りは揖斐郡内の全小学校で実施予定です。このような食や農に興味をもっていただける取り組みを今後も行ってまいります。

- 様々な年代の方が気軽に参加できるイベントを実施してほしい。

A. 当JAはサツマイモの収穫体験ができる「あぐりんファーム収穫祭」、11月に各町で行うフェスティバル、その他にも多くのイベントを実施しています。JAいび川女性部では、子育て中の女性を中心とした「フレッシュミズグループ」、今年度新たに始めた50代から60代の女性を対象とした特別教室なども実施しています。イベント告知や実施した様子は、広報紙やホームページ、「農業の応援団LINE」や「女性部LINE」でお知らせしています。ぜひ公式LINEをご登録いただき、皆さまのご参加をお待ちしています。



農業の応援団
LINE



女性部LINE

その他のご意見

- お米の販売価格が高騰しているため、安価なお米を購入しましたが、やはり揖斐郡産のお米の方が断然おいしかったです。

- 広報紙にプランターで野菜を育てる方法が載っていました。畑がなく野菜栽培をあきらめていましたが、プランターで育てられる方法を教えてもらい、ぜひチャレンジしてみようと思いました。

- 大野支店と揖東支店で開催された夏祭りに行きました。フェスティバルと比べると規模は小さいですが、職員さんと話せたり、抽選会があったり、無料でかき氷やフランクフルトなどが食べられ、楽しかったです。来年以降も実施してほしいです。

- JA主催の資産運用・資産形成のセミナーが開催され、参加しました。大変勉強になりましたので、今後もこのようなセミナーの開催をお願いします。

ご要望にお応えするため現在取り組み中です!

- 環境にやさしい取り組みを実践していれば教えてほしいです。

A. 農業の現場では、ICT(情報通信技術や情報伝達技術)を活用した農地管理、ドローンやAIを活用するスマート農業を導入することで、農作業の効率化や省力化を進めています。また、肥料原料の一部を国内資源に代替した国内資源活用肥料の利用を拡大しています。直売所などでは、JAグループが積極的に取り組む「国消国産」「地産地消」を積極的に実践しています。当JAが使用する業務車両は、その一部を電気自動車(EV車)に切り替えています。これらの取り組みを通じて、肥料原料や食品の長距離輸送による燃料消費や温室効果ガスの排出を削減しています。

「お便りコーナー」では、皆さまからの便りをお待ちしています。裏表紙を切りとり、お楽しみクイズの応募用紙にぜひご意見・ご要望を記入してポストへご投函ください。



さそり
座
10/24~11/22

- 全体運…欲張りになりがち。たくさんのが手に入るときだからこそ、いらぬものにはノーを。取捨選択を心がけて
- 健康運…食事は彩りが大事。よくかんで食べましょう
- 幸運を呼ぶ食べ物…ハクサイ

JAいび川旧本店ATMの営業を終了します

このたび、JAいび川旧本店（揖斐郡揖斐川町三輪2744-39-2）に設置しておりましたATMにつきまして、
令和7年12月31日（水）をもちまして、稼働を終了させていただくこととなりました。

長らくのご利用、誠にありがとうございました。今後は、新本店や近隣支店などをご利用くださいますようお願い申し上げます。

お客さまにはご不便をおかけしますが、なにとぞご理解賜りますようお願い申し上げます。



©よりぞう

直売所に出荷してみませんか？



相談
無料！

事前申込
不要！

JAいび川直売所では、出荷会員を募集しています！

1袋からでも出荷ができ、量目や金額は出荷者ご自身で決めることができます。



出荷会員の証となる赤色の帽子です！！

出荷に挑戦したい方に向けて、
個別相談会を下記の通り開催します！

開催日 令和7年12月9日（火）13時30分～

会場 担い手サポートセンター 研修室

内容 個別にて、出荷に関するご相談をお受けします！

お問い合わせ先 直売事業本部 ☎0585-35-5570

スマホスタンプ周遊キャン

第17弾

／ぶらっと／
揖斐郡！



キャンペーン期間

10/1（水）
3/31（火）

まずは
アプリを
ダウンロードしよう！



スマホアプリを使って対象店で
スタンプを10個ためると、
キャンペーンに応募できます。

揖斐郡の農畜産物・加工品などが
総勢100名様に当たる！

JAネットローン

令和7年
12月1日（月）

令和8年
5月31日（日）

固定金利
（保証料込・最長15年）

年**2.10%**

ネットで簡単！
事前申込



マイカーローン

自動車購入・車検・修理・免許取得費用などに対応。
他金融機関からの借換もOK

教育ローン

入学金・授業料・アパート家賃などに対応。
他金融機関からの借換もOK



リフォームローン



住宅の増改築・改装・補修費用などに対応。
他金融機関からの借換もOK

●上記金利は、令和7年12月1日現在のものです ●上記金利は、令和8年5月31日までにインターネットから事前申し込みされ、令和8年7月31日までに借入された方が対象となります。 ●金融情勢等の変化により金利を見直す場合がございます。 ●お借入期間中にご返済の滞りなどが発生した場合には、上記金利の適用を中止する場合がございます。 ●詳しくはお近くのJA窓口までお問い合わせください。



いて
射手座
11/23～12/21

- 全体運…やりたいことに向かって一直線に進めば大きな成果が。こぼれ落ちるものには縁がないと割り切りましょう
- 健康運…旬の食材は元気の源。野菜と魚を多めに
- 幸運を呼ぶ食べ物…クワイ

年末年始の **ATM** 事業所の営業時間

稼働日	12/30(火)	12/31(水)	1/1(木)	1/2(金)	1/3(土)	1/4(日)	1/5(月)
<ul style="list-style-type: none"> ●揖斐中央支店 ●小島支店 ●谷汲支店 ●久瀬支店 ●大野支店 ●よってみーな大野 ●大野町役場 ●揖東支店 ●池田支店 ●八幡支店 ●池田東支店 ●西濃厚生病院 	8:00~21:00						
●養基支店	8:00~19:00						
●春日出張所 ●坂内出張所	9:00~17:00	お休み				9:00~17:00	

※池田町役場は12/27(土)~1/4(日)まで休止いたします。 ※諸事情により稼働時間を変更する場合がありますので、ご了承ください。
 ※旧本店は12/31(水)までは8:00~21:00まで稼働し、12/31をもって稼働を終了いたします。

給油所	営業日	12/31(水)	1/1(木)	1/2(金)	1/3(土)	1/4(日)
JASS-PORT池田東(JAいび川直営店)		[給油]6:30~21:00 [洗車]7:00~20:00	お休み	[給油]7:30~17:30 [洗車]8:00~16:30		[給油]6:30~21:00 [洗車]7:00~20:00
JASS-PORTいび川・大野・池田						

直売所	営業日	12/29(月)	12/30(火)	12/31(水)	1/1(木)	1/2(金)	1/3(土)	1/4(日)	1/5(月)	1/6(火)
よってみーないび		9:00~15:00		お休み						9:00~15:00
よってみーな大野		9:00~17:00	9:00~15:00							9:00~17:00
よってみーな池田		9:00~17:00	9:00~15:00							9:00~17:00
道の駅池田温泉農産物直売所		9:30~17:00	お休み			10:00 17:00	9:30~17:00	10:00~17:00		

※1月6日(火)は営業日です

EVENT SCHEDULE

行事予定

2025年12月

2026年1月

農林畜産物直売所「よってみーないび」

営業時間 9時~15時
定休日 毎週水曜日

農林畜産物直売所「よってみーな大野」

営業時間 9時~17時
定休日 第1火曜日

農林畜産物直売所「よってみーな池田」

営業時間 9時~17時
定休日 毎週水曜日

道の駅池田温泉農産物直売所

営業時間 平日 10時~17時 土日祝日 9時30分~17時
定休日 毎週水曜日

直売所情報

＼ 年末セール /

12月26日(金)~30日(火)

※道の駅池田温泉農産物直売所のみ12月26日(金)~29日(月)

＼ 毎週火曜日は特売日! /

12月2日・9日・16日・23日・30日

※お米の日はお休みします。ご迷惑をおかけしますが、ご理解のほどよろしくお願いいたします。

■税務相談(開催時間:10時~15時)

開催日	会場
12月25日(木)	大野支店
1月29日(木)	池田支店

■年金相談(開催時間:9時~15時)

開催日	会場
12月4日(木)	池田東支店
12月11日(木)	大野支店
12月18日(木)	八幡支店
12月28日(日)	本店
1月8日(木)	小島支店
1月15日(木)	池田支店
1月22日(木)	揖東支店

■葬儀事前相談会(10時~12時)

開催日	会場
12月18日(木)	セレモニーホール池田
1月16日(金)	

※相談は無料です。
 ※税務・年金相談を希望される方は、事前に最寄りの支店または開催店舗へ相談日時の予約申込みをお願いします。
 ※税務相談は、前日までに予約がない場合、中止となりますのでご了承ください。



やぎ
山羊座
12/22~1/19

- 全体運...上昇運です。忙しいですが努力に結果が付いていきます。いいかげんなことはせず誠意を見せて。年末の休暇は多めに
- 健康運...あったか靴下や手袋を愛用して。つば押しも◎
- 幸運を呼ぶ食べ物...ゴボウ

プレゼントが当たる！ /
お楽しみクイズ

ご解答は
裏ページの
解答欄へ

クイズ正解者の中から抽選で5名様に
図書カード(1,000円分)をプレゼント!



クロスワードを解いて
A→Eの二重ワクの
文字を順に並べると
1つの言葉ができます。

応募方法

裏ページの応募ハガ
キに必要項目をご記
入の上、ポストへ投函
してください。

こちらからも
ご応募できます! /

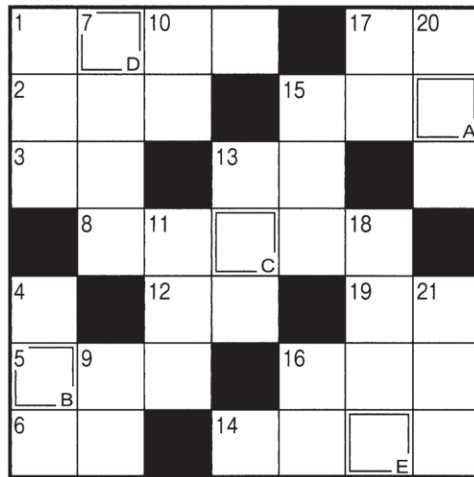

出題 / ニコリ

→ ヨコのカギ

- 1 サンタクロースが乗るソリを引きます
- 2 練り物や大根などを煮込みます
- 3 ごはんのこと。握り——
- 5 和服の袖の下、袋状の部分
- 6 ——を憎んで人を憎まず
- 8 南米の北端にある国。首都はボゴタ
- 12 漢字では独活と書く山菜
- 13 木を切り倒すときに使います
- 14 dBと表記される、音などの強さを示す単位
- 15 暮れのあいさつとして贈ります
- 16 人間は二足——をする生き物です
- 17 疲れたときには出して、おいしいときには落ちるもの
- 19 泣き顔になること。——をかく

10月号の答え

A B C D
タ マ イ レ

10月号の当選者

応募総数 166通

- みちこさん (揖斐川町)
- ガンモさん (大野町)
- ナベチャンさん (大野町)
- まさゆきさん (池田町)
- ソリーママさん (池田町)

おめでとうございます。



21 20 18 17 16 15 13 11 10 9 7 4 1

- タテのカギ
- 1 夜目——笠の内
 - 4 足を中に入れて暖を取ります
 - 7 サツカー日本女子代表の愛称に使われている花
 - 9 クリスマスツリーに使われる木
 - 10 日本酒を温めること
 - 11 じょうことも呼ばれる道具
 - 13 忘年会で乾杯の——を取った
 - 15 高いところに載せたものを取るときの体勢
 - 16 クリスマスツリーのてっぺんにも飾ります
 - 17 青い染め物に使われる植物
 - 18 物ことの順序などが
 - 19 さかさまになつていること
 - 20 ささがきにすることも多い根菜
 - 21 韓国の首都

理事会報告 第7回理事会(2025年10月24日)

●協議事項

- 第1号議案 令和7年度 上半期の仮決算結果について
- 第2号議案 葬祭事業の移管に伴う職制規程及び機構図の変更について
- 第3号議案 理事との利益相反取引の承認について
- 第4号議案 出資口数の減少について

●報告事項

- ① 監事監査規程例の一部変更について
- ② 令和7年度上半期の中期経営計画の進捗状況報告
- ③ 委員会報告
- ③-1 リスク指標に基づくモニタリングの実施
- ③-2 リスク指標に基づくモニタリング結果への対応状況
- ③-3 令和7年度 コンプライアンス・プログラムの進捗状況(第2四半期)
- ③-4 相談・苦情等対応状況(第2四半期)
- ③-5 反社会的勢力排除対応管理先対応状況報告書(第2四半期)
- ③-6 ヘルプライン対応状況(第2四半期)
- ③-7 個人データ等の漏えいにかかる報告(第2四半期)
- ④ 余裕金運用状況報告書(令和7年度 第2四半期)
- ⑤ 「余裕金運用等にかかるリスク管理手続」に基づくリスク情報の報告(令和7年9月末基準)
- ⑥ 信用事業資金動向(9月末)について
- ⑦ 理事との利益相反に関する報告
- ⑧ (有)サポートいび第2四半期決算報告

JAいび川の概況(2025年10月末現在)

組合員数	14,603人
出資金	18億87百万円
貯金高	1,611億68百万円
貸出金	189億37百万円
長期共済保有高	2,535億66百万円
購買品取扱高	14億79百万円
販売品取扱高	13億17百万円

編集者のつぶやき

今月号の「結」のコーナーでは、寄せ植えの作り方を紹介しています。講師の方に実際に作っていただきましたが、短時間でとてもきれいな寄せ植えを仕上げてくださって驚きました! 皆さんも花や鉢を自由に選んで、自分だけのかわいい寄せ植えを作ってみてください♪

休日・夜間の場合は

こちらへ
ご連絡ください。

※営業時間内は最寄りの支店にご連絡ください。

自動車事故 ジコは クミアイ

0120-258-931

自動車修理

090-7046-0358

JAキャッシュカード・JAカード(単体型・一体型)紛失・盗難時

入出金機能停止

0120-215-522

クレジット機能停止

0120-159-674

LPガスに関する緊急連絡先

0120-182-571

葬祭フリーダイヤル

0120-544-145



- 全体運…試験が山のようにそびえていますが、乗り越えれば開運へ。気を抜かず進みましょう。他人の助言はよく検討して
- 健康運…無理をしないで、サポーターやテーピングは味方
- 幸運を呼ぶ食べ物…レンコン



料金受取人払郵便

岐阜中央局
承認

8002

5 0 1 0 6 9 0

差出有効期間
2026年2月
28日まで
(切手不要)

揖斐郡揖斐川町上南方15番地

いび川農業協同組合
総務部企画管理課 行

〒		
ご住所		
電話番号	()	—
お名前	(歳)	
ペンネーム		

ご応募いただいた方の個人情報はクイズの抽選及び本広報紙作成の目的以外には使用致しません。

キリトリ線に沿って切り取り、中心を山折り、裏面をのり付けしてご応募ください

キリトリ線

抽選で5名の方に直売所お買物券1,000円分をプレゼント！

お楽しみクイズ

12月号の答え

締切 12/31まで
(消印有効)

A B C D E

ご意見・ご要望をお聞かせください

● あなたの組合員区分にチェックしてください。

☐ 正組合員
 ☐ 准組合員

JAフェスティバルへのご意見をお聞かせください

● 11月に、JAフェスティバルを開催しました。
ご来場された会場を教えてください。
☐ 11/1・2開催 おおのフェスタ2025
☐ 11/8・9開催 JAフェスティバル2025 池田会場
☐ 11/15・16開催 第9回いびがわ産業フェスティバル
☐ 行っていない

● 印象に残った催し物やイベントを教えてください。

● フェスティバルのご感想・ご意見

キリトリ線

キリトリ線

表紙の子どもたち



今月の表紙は、東さくらこども園ぞうぐみのお友だち。何事に対しても一生懸命なみんなは、ドッジボールが大好き！勝ちにこだわって、同じチームの子を応援したり、ボールを当てられないようお互いに声掛けします。また、ゲーム前にみんなで話し合って役割を決めるなど、好きな遊びを通して自分たちで物事を決める力を身につけています。

11月2日、大野町で開催した「第37回福祉のふれあい広場」で鼓隊演奏を披露しました。イベントに対しても全力なみんなは、楽しんで練習に取り組み、本番で太鼓やシンバルを立派に演奏しました！12月の発表会では、ハンドベルと劇を披露します。素敵な会にしようね♪

農作業の支援をお願いしたい方、農業に関わりたい方 募集中！



農家とあなたを繋ぐ



無料職業紹介

一緒に揖斐郡の農業を盛り上げましょう！

人手不足に悩む農家さんと

農業に関わってみたい地域の皆さんをつなぐ
無料職業紹介事業に取り組んでいます。JAいび川ホームページ
「無料職業紹介」ページをチェック！

【お問い合わせ】担い手サポートセンター ☎0585-45-9013

ホームページでも旬の情報を紹介しています。
<https://www.jaibigawa.or.jp>

[編集発行] いび川農業協同組合総務部企画管理課
〒501-0693 岐阜県揖斐郡揖斐川町上南方15番地
TEL0585-23-1122 FAX0585-23-1530
[発行] 2025年12月1日

当紙は再生紙を使用しています。